



São Paulo, 15 de Janeiro de 2019.

TERMO DE COLABORAÇÃO nº 002/2018

Referente ao Processo nº 519159/2018

RELATÓRIO DE ATIVIDADES DO MÊS 02

Informações relativas ao mês de janeiro 2019

Durante o mês **02** de vigência deste Termo de Colaboração (**Janeiro**), compareceram à Delegacia de Polícia da Pessoa com Deficiência **189 (cento e oitenta e nove)** pessoas. **Destas, 162 (cento e sessenta e dois)** pessoas, passaram pelo atendimento inicial realizado em conjunto pelo Centro de Apoio Técnico e Equipe Policial e **27 (vinte e sete)** acompanhantes. Dos atendimentos realizados (**162**), **138 (cento e trinta e oito)** foram com pessoas com deficiência e **24 (vinte e quatro)** sem deficiência.

Em **94 (noventa e quatro)** atendimentos, a participação do Intérprete de Libras (Língua Brasileira de Sinais) foi solicitada, possibilitando acesso pleno ao serviço de pessoas com deficiência auditiva, bem como sua comunicação com os demais membros das equipes técnica e policial, orientações adequadas e encaminhamentos necessários.

Em janeiro, foram emitidos **86 (oitenta e seis)** "Pareceres de Comunicação Realizada" que é um documento técnico no qual os Intérpretes de Libras apontam qual a forma de comunicação foi realizada no decorrer do atendimento prestado. O mesmo parecer é anexado à documentação do(a) atendido(a) para posterior utilização por outros órgãos públicos, garantindo o direito do mesmo a comunicação em Libras.

Também é importante relatar que do total de **94 (noventa e quatro)** atendimentos às pessoas com deficiência auditiva¹,

¹ **Surdos sinalizantes** (aqueles que se comunicam por meio da Língua Brasileira de Sinais, não cabendo aqui classificar a fluência, mas sim o conhecimento da língua); **Surdos bimodais** (aqueles que se comunicam por meio da Língua Brasileira de Sinais e da língua oral ao mesmo tempo ou alternadamente); **Surdos com comunicação alternativa** (surdo que não tem conhecimento da Língua Brasileira de Sinais, porém faz uso de gestos, mímicas e assim constrói o diálogo para se fazer entender e se expressar); **Ensurdecidos** (pessoas ouvintes que ao longo de suas vidas foram perdendo a audição, portanto não usam LIBRAS); **Surdos sem língua** (aqueles que realmente não possuem meio de comunicação, que não conseguem de forma alguma se expressar, sendo sua fala realizada por outra pessoa).





- ✓ **82 (oitenta e dois)** utilizaram comunicação por meio de LIBRAS,
- ✓ **9 (nove)** casos utilizaram a comunicação bimodal e
- ✓ **3 (três)** pessoas dispensaram a necessidade do intérprete.

Tais atendimentos (com surdos) demandam maior complexidade e duração (em alguns casos com até 03 horas de atenção dedicada à pessoa surda e seus familiares), tendo em vista as particularidades deste tipo de comunicação. A elaboração do pensamento, da estrutura gramatical e do raciocínio com os surdos é diferente dos ouvintes. Sendo assim, explicações e diálogos se tornam mais cautelosos, não só devido a tais particularidades, mas também devido a termos técnicos da área jurídica, policial e das políticas públicas, muitas vezes de difícil entendimento para todas as pessoas, independente de se ter ou não deficiência, visto se tratar de consequências legais, desdobramentos e documentação relacionada às demandas.

Outros números foram registrados, como pessoas que estiveram pela primeira vez na 1ª. Delegacia da Pessoa com Deficiência ou retornaram a este serviço no mês de janeiro. Deste número total de atendimentos, **58 (cinquenta e oito)** pessoas são pessoas que vieram à DPPD pela primeira vez e **128 (cento e vinte e oito)** pessoas já utilizaram o serviço em ocasiões anteriores, e, **03 (três)** casos sem informação. Foram registrados **54 (cinquenta e quatro)** Boletins de Ocorrência e instaurados **12 (doze)** Inquéritos Policiais, segundo dados do Cartório da DPPD.

Com referência aos dados de atendimentos realizados pelo Centro de Apoio Técnico, destacamos os seguintes indicadores:

Considerando o total de atendimentos de pessoas com deficiência (**138**) no mês de janeiro de 2019, **94 (noventa e quatro)** foram de pessoas com deficiência auditiva, **26 (vinte e seis)** pessoas com deficiência física, **9 (nove)** pessoas com deficiência visual, **7 (sete)** pessoas com deficiência intelectual e **2 (duas)** com deficiência múltipla. O gráfico seguinte ilustra esses atendimentos:

GRÁFICO 1- Porcentagem de atendimentos de pessoas com deficiência, segundo deficiência - Janeiro 2019



GRÁFICO 2 - Número de atendimentos a pessoas com deficiência, segundo sexo - Janeiro 2019



GRÁFICO 3 - Número de atendimentos a Pessoas com deficiência, segundo sexo e deficiência - Janeiro 2019

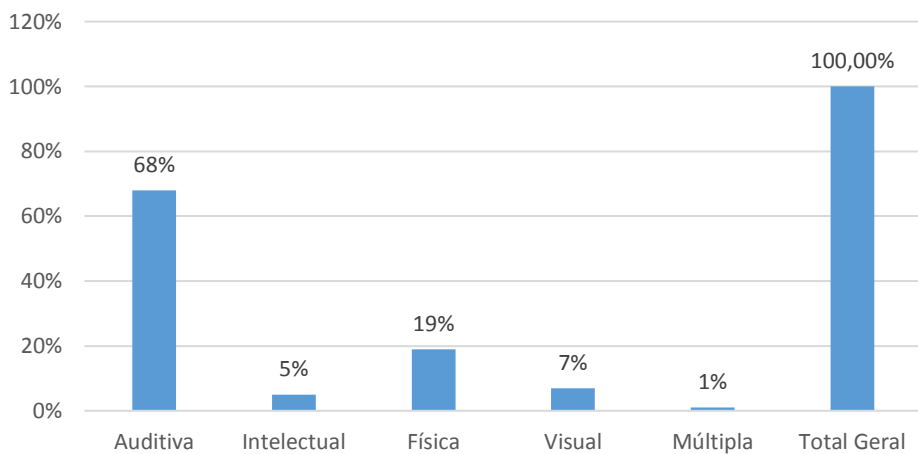

TABELA 1- Número de atendimentos de pessoas com deficiência, segundo faixa etária – Janeiro 2019

Faixa Etária	Quantidade
0 a 4	1
5 a 9	0
10 a 14	0
15 a 19	5
20 a 24	14
25 a 29	20
30 a 34	28
35 a 39	17
40 a 44	12
45 a 49	11
50 a 54	14
55 a 59	8
60 a 69	7
70 ou mais	1
Total	138

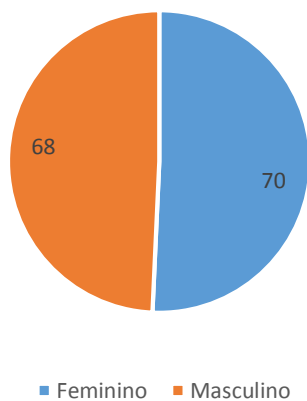
GRÁFICO 4 - Número de atendimentos a pessoas com deficiência, segundo faixa etária - Janeiro 2019

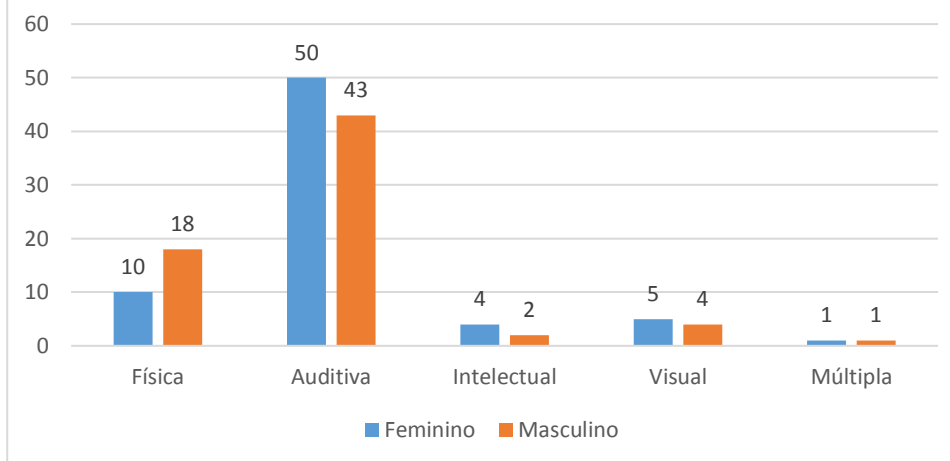

TABELA 2– Número de atendimentos a pessoas com deficiência, segundo deficiência e faixa etária– Janeiro 2019

Faixa etária	Auditiva	Física	Intelectual	Visual	Múltipla
0 a 4	1	0	0	0	0
5 a 9	0	0	0	0	0
10 a 14	0	0	0	0	0
15 a 19	1	0	1	3	0
20 a 24	9	2	3	0	0
25 a 29	19	0	1	1	0
30 a 34	26	2	0	0	0
35 a 39	14	0	1	0	0
40 a 44	8	2	1	1	0
45 a 49	7	5	0	0	0
50 a 54	5	4	0	4	0
55 a 59	0	7	0	0	2
60 a 64	4	3	0	0	0
65 a 69	0	0	0	0	0
70 ou mais	0	1	0	0	0
Total	94	26	7	9	2

GRÁFICO 5 - Número de atendimentos a pessoas com deficiência, segundo faixa etária e deficiência - Janeiro 2019

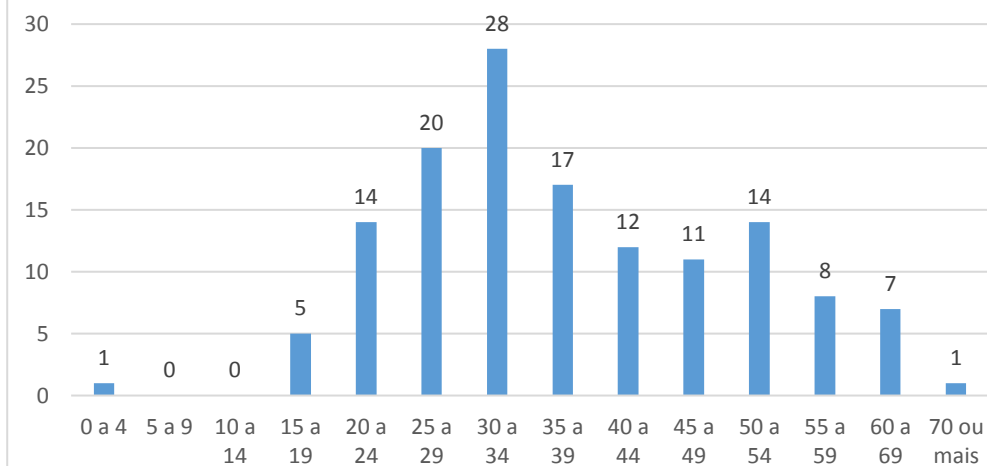

TABELA 3 – Número de atendimentos a pessoas com deficiência, segundo deficiência e Região de domicílio – Janeiro 2019

Auditiva	94
RMSP	31
Leste	23
Sul	16
Norte	8
Oeste	7
Outros Municípios	6
Outros Estados	3
Física	26
Leste	7
Sul	6
Norte	5
Centro	4
Oeste	2
RMSP	1
Outros Estados	1
Intelectual	7

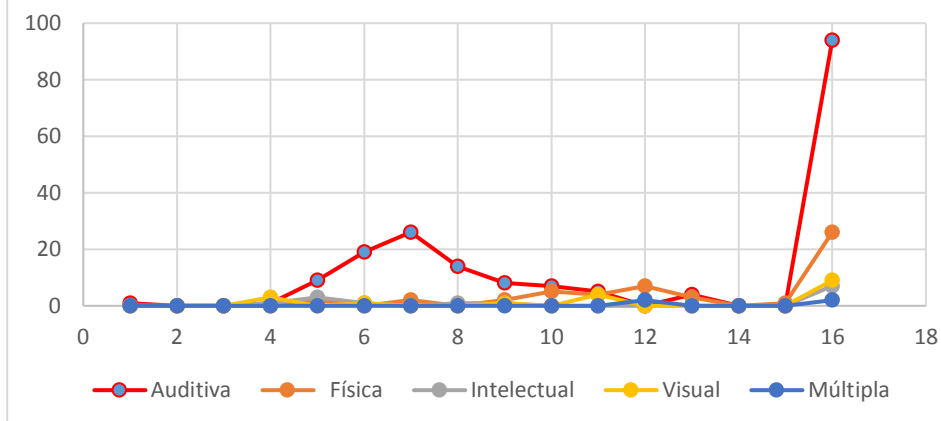

Leste	3
Norte	3
Centro	1
Visual	9
Oeste	4
Leste	3
RMSP	1
Outros Municípios	1
Múltipla	2
Centro	1
Leste	1
TOTAL	138

GRÁFICO 6 - Número de atendimentos a pessoas com deficiência, segundo região de domicílio - Janeiro 2019

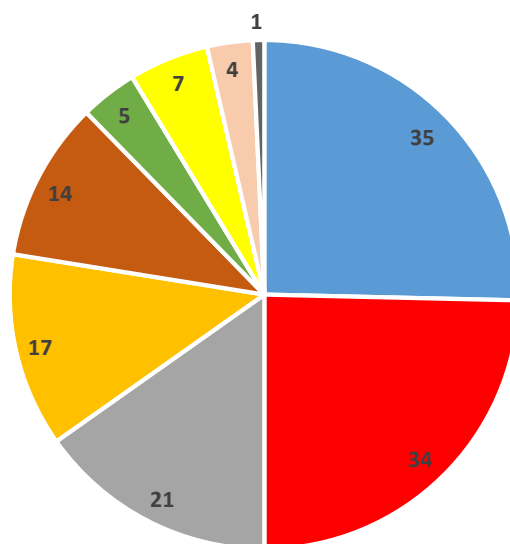

■ Leste ■ RMSP ■ Sul ■ Norte ■ Oeste ■ Centro ■ Outros Municípios ■ Outros Estados ■ Sem informação



Atividades compartilhadas Centro de Apoio Técnico e Equipe Policial:

No decorrer do mês, o Centro de Apoio Técnico também atendeu a **11 (onze) Memorandos** expedidos pela DPPD, sobre Inquéritos Policiais em andamento, os quais solicitaram o acompanhamento da equipe multidisciplinar em **08 (oito)** diligências (visitas domiciliares) da equipe policial. Na ocasião as profissionais do Centro de Apoio também avaliaram questões psicossociais, acesso a rede de serviços públicos, bem como aspectos relacionados à dinâmica familiar.

Encaminhamentos para a rede

Em janeiro, o Centro de Apoio realizou **21 (vinte e um) encaminhamentos** para a rede de apoio visando acionar os direitos básicos e/ou visando romper a situação de violência, os encaminhamentos foram os seguintes:

4 (quatro) casos encaminhados para a Saúde,

6 (seis) casos para a Assistência Social,

3 (três) para Defensoria/Justiça,

1 (um) caso para a Educação e

7 (sete) casos para outros órgãos.

Participação em Reuniões

No dia 29.01.19 aconteceu uma reunião na SEDPcD com a presença da Fundação Instituto de Pesquisas Econômicas/FIPE, para apresentação da proposta de aplicação de métodos e técnicas de gestão, objetivando o aprimoramento do monitoramento, avaliação e apresentação de indicadores. Desta reunião participaram pela APAE DE SÃO PAULO, a Supervisora Técnica Deisiana Campos Paes, o Supervisor do Centro de Apoio Técnico, Cleyton Borges e a Pesquisadora Social Juliana D'ávila. Outras datas já estão pré-agendadas para dar continuidade ao trabalho: 08/02, 12/02 e 14/02.

Indicadores Mensais conforme o Plano de Trabalho

Objetivo específico do projeto	Indicador	Meta (em relação ao indicador)	Número alcançado	Resultado
1) Realizar atendimento presencial e/ou remoto para a população e outras delegacias do município de São Paulo/SP, nos casos de violência contra pessoas com deficiência, com recursos de tecnologias assistivas, por meio de equipe técnica multidisciplinar;	50 atendimentos	100%	162 (138 com deficiência e 24 sem deficiência)	Superado
	80 procedimentos (visitas, atendimentos e outros)	100%	186 (equivale a 162 atendimentos e 25 procedimentos diversos)	Superado
	Acompanhamento mínimo de 03 casos encaminhados para a rede (equivale a 6% dos prontuários abertos no mês)	100%	44	Superado
	Assessorias realizadas a outras delegacias, quando houver.	100%	Não houve demanda	Não houve demanda
2) promover cursos, encontros e capacitação para os profissionais da rede de serviços e agentes públicos visando a identificação, a notificação e a intervenção, de modo a prevenir e reduzir a reincidência nos casos de violência contra a população com deficiência.	1 formação de 03h para a rede (40 participantes)	100%	Atividade não planejada para este mês	Atividade não planejada para este mês
	1 formação para (pelo menos) um profissional da equipe	100%	Atividade não planejada para este mês	Atividade não planejada para este mês
	1 Seminário de 04h para disseminação do conhecimento (100 participantes)	100%	Atividade não planejada para este mês	Atividade não planejada para este mês

3) Coletar, consolidar e monitorar os dados e as informações sobre as atividades executadas pelo Centro de Apoio Técnico, no intuito de divulgar e fomentar políticas públicas em consonância com as diretrizes do Programa Estadual de Prevenção e Combate a Violência contra a Pessoa com Deficiência.	1 Relatório de informações sobre casos atendidos na esfera policial e/ou social	100%	01 relatório elaborado	Alcançado
	1 Publicação do Relatório na internet	100%	01 relatório publicado	Alcançado
	1 Publicação de artigo sobre o tema da Violência contra pessoas com deficiência	100%	Atividade não planejada para este mês	Atividade não planejada para este mês
	1 Elaboração de cartilhas/manuais teórico para pessoas com deficiência ou profissionais da rede	100%	Atividade não planejada para este mês	Atividade não planejada para este mês
	1 Campanha de divulgação e prevenção da violência e violação de direitos contra pessoa com deficiência	100%	Atividade não planejada para este mês	Atividade não planejada para este mês



Acompanhamento de casos

Neste mês de janeiro, acompanhamos **44 (quarenta e quatro)** casos (trata-se de acompanhamento de casos encaminhados para a rede de garantia de direitos nos últimos 2 meses, bem como casos mais antigos). Tais acompanhamentos ocorreram via contatos telefônicos, mensagens por aplicativo e e-mails com objetivo de obter informações e esclarecimentos necessários sobre o andamento dos mesmos.

Visitas à 1ª. Delegacia da Pessoa com Deficiência e Centro de Apoio Técnico

No dia 02 de janeiro a reportagem do jornal SBT-Brasil, da TV SBT, fez uma visita à Delegacia. Na ocasião, a Delegada Titular Dra. Samanta Conti concedeu uma entrevista ressaltando a importância do trabalho (após o 2o. minuto do vídeo). Link da matéria: <https://www.youtube.com/watch?v=1oZLc5w4sIA>

Recebemos no dia 30/01 a visita dos Promotores de Justiça Dra. Deborah Kelly Affonso e Dr. Wilson Tafner que são responsáveis no Ministério Público do Estado de São Paulo pela defesa de direitos de pessoas com deficiência, do Centro de Apoio Operacional das Promotorias de Justiça Cíveis e de Tutela Coletiva, área de Direitos Humanos.

Atenciosamente,

Juliana d'Avila Delfino

Pesquisadora Social

Centro de Apoio Técnico

APAE DE SÃO PAULO

Cleyton Wenceslau Borges

Supervisor

Centro de Apoio Técnico

APAE DE SÃO PAULO

Anexo

Atuação do Centro de Apoio Técnico – Janeiro de 2019

Alguns dados relevantes



189 pessoas com e sem deficiência compareceram à 1ª. DPPD



138 pessoas com deficiência



94 pessoas foram atendidas por meio de intérprete de LIBRAS



DEFICIÊNCIA AUDITIVA
De 94 atendimentos 50,1% foram para mulheres



DEFICIÊNCIA FÍSICA
De 26 atendimentos 69% foram para homens